

职业病危害项目申报系统

操作手册 V1.2 (用人单位版)

中国疾病预防控制中心职业卫生与中毒控制所

2019 年 7 月

目 录

第一章 前 言	1
1.1 用户计算机硬件要求.....	1
1.2 用户计算机软件要求.....	1
1.3 说明.....	2
第二章 系统登录	3
2.1 注册登录系统.....	3
2.2 修改密码.....	7
2.3 账号申诉.....	9
第三章 职业病危害申报	13
3.1 在线申报流程.....	13
3.2 初次申报.....	14
3.2.1 功能说明.....	14
3.2.2 进入方式.....	14
3.2.3 操作步骤.....	15
3.3 年度更新.....	21
3.3.1 功能说明.....	21
3.3.2 进入方式.....	21
3.3.3 操作步骤.....	21
3.4 变更申报.....	24
3.4.1 功能说明.....	24
3.4.2 进入方式.....	24
3.4.3 操作步骤.....	24
3.5 申报表（回执）打印.....	24
第四章 注册信息修改	27

第一章 前言

1.1 用户计算机硬件要求

CPU： 1.5G 以上

内存： 4G 以上

硬盘： 200G 以上

分辨率： 1280×1024 或以上

上网设备： 拨号、 ISDN、 ADSL、 宽带局域网、 专线。

1.2 用户计算机软件要求

操作系统： Windows XP 或 Windows 2003、 win7、 Win8、 Win10

支持软件： Office 2007 或以上版本

浏览器要求： 本系统支持 IE11.0 以上版本系列浏览器， 或使用带有极速模式的浏览器， 推荐使用 360 安全浏览器， 并在极速模式下使用。

极速模式切换方法如下图所示：

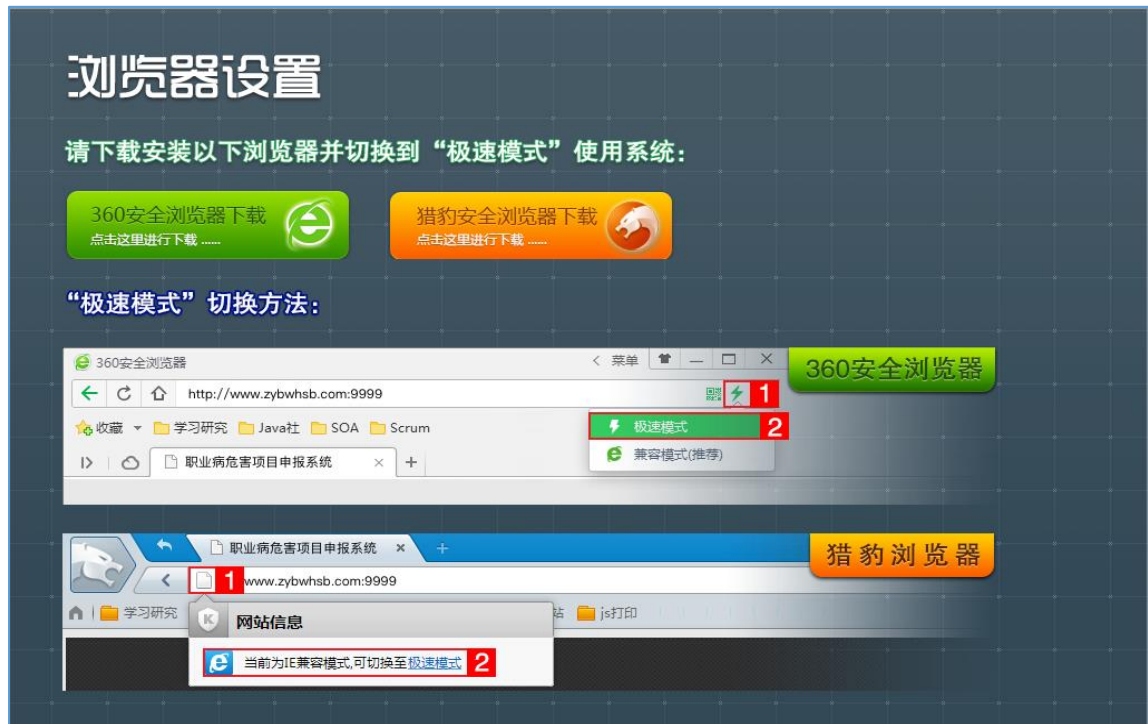

1.3 说明

- (1) 以下系统模块中的输入项前带“*”为必填项；
- (2) 以下出现的操作界面截图为演示数据，非正式数据；
- (3) 部分单位有内部管控的，若需要访问访问我们系统，需要满足两个条件：a. 开通映射域名，b. 开通两个端口（9999 和 19003）

第二章 系统登录

2.1 注册登录系统

(1) 如果已有账号，可以直接登录，如下图所示：

图1：系统登录界面

(2) 如果是首次使用系统，需要先进行系统注册后，才能使用系统。通过点击“注册账号”，进入账号信息填写页面，显示如下图：

注册信息

* 登录账号	请设置登录账号，只能包含字母和数字
* 姓名	请设置姓名
* 登录密码	8-16位，必须包含大小写字母和数字
* 确认密码	请确认密码
* 手机号码	请输入手机号
* 验证码	请输入验证码 
* 短信验证	请输入6位短信验证码 获取验证码

[下一步](#)

图2：注册页面

- **用户名：**输入正确用户名，会校验系统中是否已经存在，不能重复；
- **登录密码：**密码必须含有大小写字母和数字且不能小于8个字符；
- **确认密码：**输入后，需要和登录密码输入一致；
- **手机号码：**正确输入11位手机号；
- **验证码：**输入正确的验证码，验证通过时直接显示‘验证通过’；
- **短信验证码：**输入手机号收到的6位验证码；

(3) 注册信息填写完成后，点击“下一步”，进入企业信息填写页面，显示如下：

< 上一步

注册信息

* 作业场所所属地区

* 企业名称

* 统一社会信用代码

* 是否分支机构 否 是

* 作业场所地址

* 单位注册地址 同上

* 法定代表人(负责人)

同意并遵守 [《申报承诺书》](#)

完成注册

图3：企业信息填写页面

- * 作业场所所属地区: 请选择作业场所所属地区 (dropdown menu)
- * 企业名称: 南京中卫信 (input field with a magnifying glass icon on the right)
- * 统一社会信用代码: 南京中卫信软件科技有限公司 (input field)
- * 是否分支机构: 南京中卫信软件科技有限公司无锡分公司 (input field)
- * 作业场所地址: 无锡中卫信科技发展有限公司 (input field)
- * 单位注册地址: 南京中卫信通信股份有限公司 (input field)
- * 法定代表人(负责人): 南京市卫生信息中心 (input field)

A search dropdown menu is open, showing the following results:

统一社会信用代码	南京中卫信软件科技有限公司	法人:沙飞
		91320105679046362F
是否分支机构	南京中卫信软件科技有限公司无锡分公司	法人:沙飞
		91320214MA1WW2QG4H
作业场所地址	无锡中卫信科技发展有限公司	法人:沙飞
		9132021475464710XN
单位注册地址	南京中卫信通信股份有限公司	法人:刘溪
		91320191721761483Q
法定代表人(负责人)	南京市卫生信息中心	法人:殷伟东
		12320100690404714D

At the bottom, there is a checkbox for '同意并遵守《申报承诺书》' (I agree and comply with the 'Declaration Commitment Book') and a blue '完成注册' (Complete Registration) button.

图4：企业名称搜索结果页面

- **作业场所所属地区：**选择作业场所所在的地区，需要精确到区级；
- **企业名称：**需与企业工商注册的名称一致。
系统带有工商信息模糊查询功能在企业名称内输入5个以上汉字后，点击右侧“放大镜”按钮，如果有匹配的企业，则会查询出相关信息供选择，选择后会自动填充企业名称、统一社会信用代码、法定代表人等信息，详见图4，如果未查询到信息也可手动输入；
- **统一社会信用代码：**如果未查询出相关工商注册信息（工商信息交换延迟原因），需手动输入正确的社会信用代码；
- **作业场所地址：**正确输入具体作业场所所在地址；
- **单位注册地址：**点击“同上”的按钮，即同步作业场所地址信息至本输入框，也可手动输入修改；
- **法定代表人（负责人）：**如果企业名称是选择搜索出的信息，并且有法人时，这里会自动显示选择的企业法人名字，也可手动输入；

- **申报承诺书：** 可以点击查看详情，并且必须勾选同意，才能点击完成注册按钮。
- **是否分支机构：** 选择是时，显示上级单位搜索框，如图 5 所示，可通过右侧的‘放大镜’按钮，搜索出对应的上级单位；

图5：显示上级单位页面

2.2 修改密码

- (1) 登录系统后点击右上角，下拉“修改密码”：

图6：修改密码页面

(2) 弹出密码修改框，如下图：

图7：弹框更改密码页面

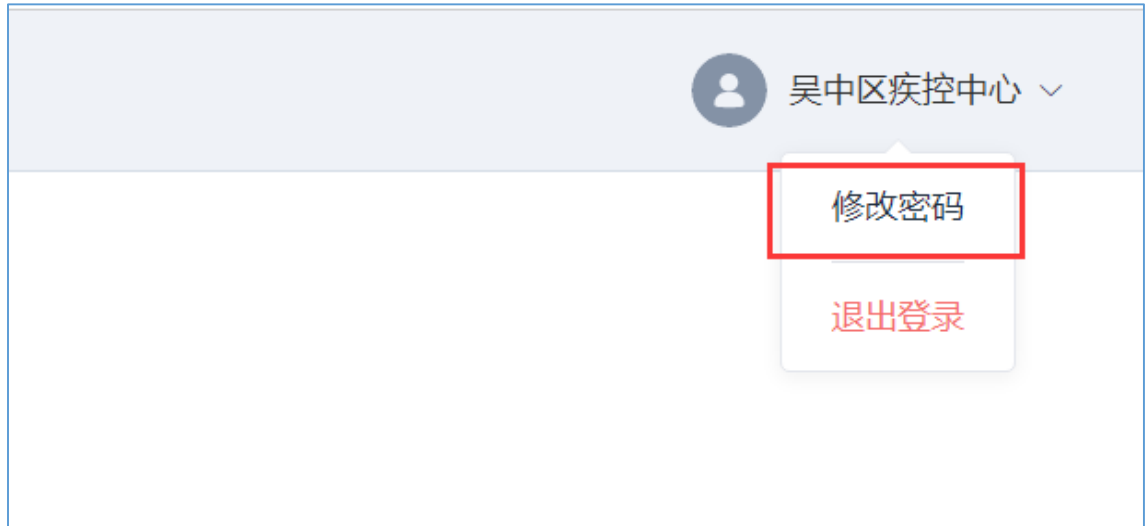
2.3 账号申诉

图 7：注册提示单位已被注册

注册过程中遇图 7 所示提示单位已被注册或因故造成系统登录账号、密码遗失，原注册手机号无法使用，可选择原注册页面直接点击“账号申诉”，按流程实现账号申诉解锁。

图 8：登录界面选择“账号申诉”

登录界面可按图 8 所示直接点击“账号申诉”直接进入申诉账号流程。

图 9：账号申诉确认

账号申诉流程正式开始前按图 9 所示提醒账号申诉适用场景，如仅为找回密码可在当前界面点击“忘记密码”、“忘记用户名”可直达密码找回界面。

职业病危害项目申报系统
Occupational Diseases Hazardous Items Reporting System

已有账号，立即登录

< 上一步 账号申诉

统一社会信用代码 91320105679046362F 查询
南京中卫信软件科技有限公司

申请人姓名 请输入

身份证号 请输入

营业执照复印件 上传附件 IMG2092.PNG
请上传营业执照复印件，需盖章

手机号码 请输入手机号

验证码 请输入验证码 8 T mA

短信验证 请输入短信验证码 获取验证码

申诉

图 10：账号申诉正式界面

申诉流程：

- **统一社会信用代码：**账号申诉过程中统一社会信用代码需手动录入，手动完整录入统一社会信用代码，点击“查询”按钮，系统自动加载单位名称；
- **申请人姓名：**填制申请人姓名；
- **身份证号：**填制申请人对应身份证号，身份证号需确保真实有效；
- **营业执照复印件：**申报企业的营业执照复印件加盖企业公章后点击“上传附件”，读取附件图片后完成上传；
- **手机号码：**输入申请人正确手机号码，用于接收手机验证码验证申请者身份；
- **验证码：**为确保信息录入安全，按界面显示录入“验证码”信息；
- **短信验证：**录入申请人联系手机收到的验证码信息完成申诉。

图 11：账号申诉提交成功

点击“申诉”按钮，界面显示账号申诉提交成功，待管理部门审核后，系统自动推送账号及密码信息至申请人手机，可采用新用户名及密码登录系统完成后续申报业务流程。

第三章 职业病危害申报

3.1 在线申报流程

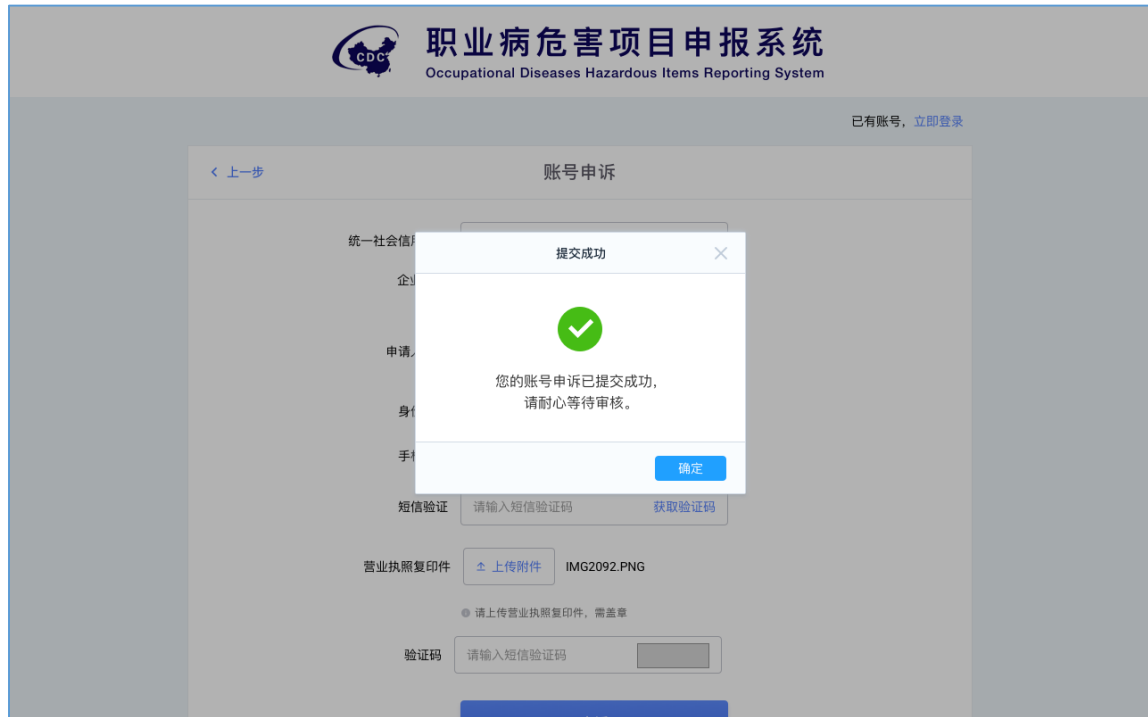
用人单位注册登录成功后，进行申报，总的申报流程如下图：

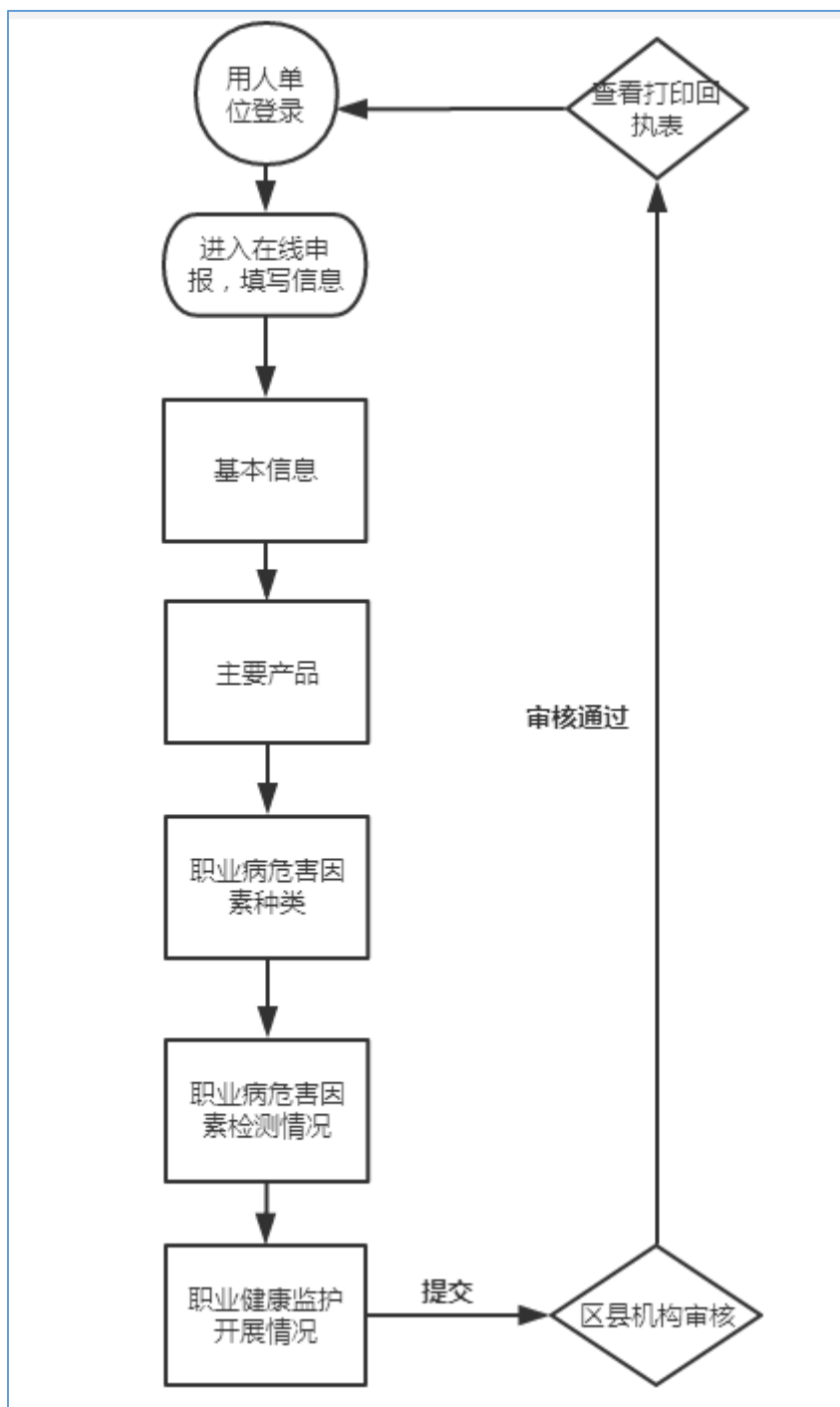

3.2 初次申报

3.2.1 功能说明

用于国家用人单位填报企业的基本信息，以及企业经营的主要产品、职业病危害因素种类、职业病危害因素检测情况、职业健康监护开展情况，进行在线申报工作。

3.2.2 进入方式

(1) 注册成功后，直接登录，进入后，左侧菜单栏位“职业病危害申报” – 进入管理页面，显示如下图：

图 12：在线申报菜单页面

图 13：在线申报列表页面

- **状态：**默认不勾选任何状态，显示所有状态的数据。
- **已暂存：**保存但未提交的申报信息。
- **已驳回：**提交审核后，审核不通过的申报信息。
- **待审核：**申报信息提交后，管理机构还未审核的申报信息。
- **已审核：**提交申报信息后，管理机构审核通过的申报信息，且可打印回执表。

3.2.3 操作步骤

(1) 添加——点击页面“添加”按钮，直接进入申报编辑页面，如下图：

图 14：在线申报添加页面

基本信息	主要产品	职业病危害因素种类	职业病危害因素检测情况	职业健康监护开展情况
*申报类型： 初次申报				*申报年份： 请选择
*单位名称： 南京中卫信				*统一社会信用代码： 91321181MA1MB3EP0D
*单位注册地址： 江苏省苏州市吴中区北路8号				*作业场所地址： 江苏省苏州市吴中区北路8号
*企业规模： <input type="radio"/> 大 <input type="radio"/> 中 <input type="radio"/> 小 <input type="radio"/> 微		*经济类型： 请选择		*行业分类： 请选择 清空 请选择
*填报人： 请输入		*联系电话： 请输入		(固定电话：0510-85373786)
*法定代表人： 沙总		联系电话： 请输入		
*职业卫生管理联系人： 请输入		*手机号码： 13214146018		
*本单位在册职工总数： 请输入		*外委人员总数： 请输入		
*接害总人数(含外委)： 请输入		*职业病累计人数： 请输入		
*主要负责人培训： <input type="radio"/> 有 <input type="radio"/> 无		*职业卫生管理人员培训： <input type="radio"/> 有 <input type="radio"/> 无		*接触职业病危害因素年度培训总人数： 请输入
<input type="button" value="暂存"/> <input type="button" value="下一步"/> <input type="button" value="返回"/>				

图 15：在线申报基本信息页面

- **申报类型：**刚注册的企业，还没进行任何申报记录时，默认为初次申报；

- **申报年份：**申报类型为初次申报时对应的申报年份可以选择当前年份或上一年；
- **作业场所地址：**作业场所地址默认继承企业注册时填制的作业场所地址，可编辑修改；
- **企业规模：**按照企业实际的从业人数、资产总额以及营业收入选择正确的企业规模；
- **经济类型：**遵循国统字[2011]第 86 号选择正确的经济类型；
- **行业分类：**点击行业分类分类栏目后“请选择”，弹出行业类别选择框，可根据门类、大类、中类以及小类关键字进行检索，输入查询关键字后点击“查询”进行检索，单击对应选项前的单选按钮，点击“确定”完成选择，如需重新选择可单击行业分类栏目后的“清空”按钮清除已选内容；

行业分类
✕

门类

大类

中类

请输入小类

查询

选择	门类	大类	中类	小类
<input type="radio"/>	农、林、牧、渔业	农业	谷物种植	稻谷种植
<input type="radio"/>	农、林、牧、渔业	农业	谷物种植	小麦种植
<input type="radio"/>	农、林、牧、渔业	农业	谷物种植	玉米种植
<input checked="" type="radio"/>	农、林、牧、渔业	农业	谷物种植	其他谷物种植
<input type="radio"/>	农、林、牧、渔业	农业	豆类、油料和薯类种植	豆类种植
<input type="radio"/>	农、林、牧、渔业	农业	豆类、油料和薯类种植	油料种植
<input type="radio"/>	农、林、牧、渔业	农业	豆类、油料和薯类种植	薯类种植
<input type="radio"/>	农、林、牧、渔业	农业	棉、麻、糖、烟草种植	棉花种植
<input type="radio"/>	农、林、牧、渔业	农业	棉、麻、糖、烟草种植	麻类种植
<input type="radio"/>	农、林、牧、渔业	农业	棉、麻、糖、烟草种植	糖料种植

共 1094 条

<
1
2
3
4
5
6
...
110
>

前往

1

页

确定

取消

图 16：行业类别选择框页面

- **填报人：**填写当前申报操作人姓名；
- **联系电话：**填写当前申报操作人联系电话；
- **法定代表人：**自动调用企业注册时填制的法定代表人姓名，可编辑修改；
- **联系电话：**填写法定代表人联系电话；

- **职业卫生管理联系人：**填写职业卫生管理联系人姓名；
- **联系电话：**填写职业卫生管理联系人联系电话；
- **本单位在册职工总数：**填写本单位在册职工总数；
- **外委人员总数：**填写本单位外委人员总数；
- **接害总人数（含外委）：**填写本单位接害总人数，含外委人数，校验逻辑：
接害总人数≤本单位在册职工总数+外委人员总数；
- **职业病累计人数：**填写本单位职业病累计人数，校验逻辑：职业病累计人
数≤本单位在册职工总数+外委人员总数；
- **主要负责人培训：**根据实际情况填写主要负责人是否参与培训；
- **职业卫生管理人员培训：**根据实际情况填写职业卫生管理人员是否参与培
训；
- **接触职业病危害因素年度培训总人数：**根据实际情况填写接触职业病危害
因素年度总培训人数。

(2) 基本信息编辑完成后，点击“下一步”，进入主要产品编辑页面，如下图：

基本信息	主要产品	职业病危害因素种类	职业病危害因素检测情况	职业健康监护开展情况
+ 添加				
产品名称		年产量	计量单位	操作
产品名称1		3.00	平方米/年	删除 ×
<input type="button" value="暂存"/> <input type="button" value="上一步"/> <input type="button" value="下一步"/> <input type="button" value=" < 返回"/>				

图 17：主要产品编辑页面

基本信息	主要产品	职业病危害因素种类	职业病危害因素检测情况	职业健康监护开展情况
+ 添加				
产品名称	年产量	计量单位	操作	
产品名称1	3.00	请输入	删除 ×	
<input type="button" value="暂存"/> <input type="button" value="上一步"/> <input type="button" value="下一步"/>		<input type="button" value="平方米/年"/> <input type="button" value="立方米/年"/> <input type="button" value="千克/年"/> <input type="button" value="公斤/年"/> <input type="button" value="吨/年"/>		
< 返回				

图 18：下拉选择计量单位页面

- **产品名称：**输入产品名称，产品名称不可重复；
- **年产量：**输入年产量值，后面单位下拉选择，也可手动输入；
- **计量单位：**可单击计量单位选择常用单位或手动录入非常规计量单位名称。

注意：1.如当前申报企业为非生产型企业，如医院、饭店等，“主要产品”项名称及计量单位填“无”，年产量填0。

(3) 主要产品信息编辑完成后，点击“下一步”，进入职业病危害因素种类编辑页面，如下图：

基本信息	主要产品	职业病危害因素种类	职业病危害因素检测情况	职业健康监护开展情况					
粉尘	<input type="radio"/> 有 <input type="radio"/> 无	接触总人数：	请输入	接触矽尘人数：	请输入	接触煤尘人数：	请输入	接触石棉粉尘人数：	请输入
化学物质	<input type="radio"/> 有 <input type="radio"/> 无	接触总人数：	请输入	接触铅人数：	请输入	接触苯人数：	请输入		
物理因素	<input type="radio"/> 有 <input type="radio"/> 无	接触总人数：	请输入	接触噪声人数：	请输入				
放射性因素	<input type="radio"/> 有 <input type="radio"/> 无	接触总人数：	请输入						
生物因素	<input type="radio"/> 有 <input type="radio"/> 无	接触总人数：	请输入						
其他因素	<input type="radio"/> 有 <input type="radio"/> 无	接触总人数：	请输入						
<input type="button" value="暂存"/> <input type="button" value="上一步"/> <input type="button" value="下一步"/> <input type="button" value="返回"/>									

图 19：职业病危害因素种类编辑页面

- **粉尘：**选择粉尘，正确填写接触人数；

- **化学物质：**选择化学物质，正确填写接触人数；
- **物理因素：**选择物理因素，正确填写接触人数；
- **放射性因素：**选择化放射性因素，正确填写接触人数；
- **生物因素：**选择生物因素，正确填写接触人数；
- **其他因素：**选择其他因素，正确填写接触人数。

注意：1.此页危害因素必须填一项；

(4) 职业病危害因素种类信息编辑完成后，点击“**下一步**”，进入职业病危害因素检测情况编辑页面，如下图：

基本信息	主要产品	职业病危害因素种类	职业病危害因素检测情况	职业健康监护开展情况	
*本年度检测情况：		<input type="radio"/> 检测 <input type="radio"/> 未检测			
粉尘：	<input checked="" type="radio"/> 检测 <input type="radio"/> 未检测	检测点数：	<input type="text" value="请输入"/>	超标点数：	<input type="text" value="请输入"/>
		矽尘检测点数：	<input type="text" value="请输入"/>	矽尘超标点数：	<input type="text" value="请输入"/>
		煤尘检测点数：	<input type="text" value="请输入"/>	煤尘超标点数：	<input type="text" value="请输入"/>
		石棉粉尘检测点数：	<input type="text" value="请输入"/>	石棉粉尘超标点数：	<input type="text" value="请输入"/>
化学物质：	<input checked="" type="radio"/> 检测 <input type="radio"/> 未检测	检测点数：	<input type="text" value="请输入"/>	超标点数：	<input type="text" value="请输入"/>
		铅检测点数：	<input type="text" value="请输入"/>	铅超标点数：	<input type="text" value="请输入"/>
		苯检测点数：	<input type="text" value="请输入"/>	苯超标点数：	<input type="text" value="请输入"/>
物理因素：	<input checked="" type="radio"/> 检测 <input type="radio"/> 未检测	检测点数：	<input type="text" value="请输入"/>	超标点数：	<input type="text" value="请输入"/>
		噪声检测点数：	<input type="text" value="请输入"/>	噪声超标点数：	<input type="text" value="请输入"/>
放射性因素：	<input checked="" type="radio"/> 检测 <input type="radio"/> 未检测	检测点数：	<input type="text" value="请输入"/>	超标点数：	<input type="text" value="请输入"/>
生物和其他因素：	<input checked="" type="radio"/> 检测 <input type="radio"/> 未检测	检测点数：	<input type="text" value="请输入"/>	超标点数：	<input type="text" value="请输入"/>
<input type="button" value="暂存"/> <input type="button" value="上一步"/> <input type="button" value="下一步"/> <input type="button" value="返回"/>					

图 20：职业病危害因素检测情况

- **本年度检测情况：**选择检测情况（注意，如果申报类型为‘年度更新’，这里显示是为‘上一年度检测情况’）；

- **粉尘**：选择粉尘检测情况，正确填写检测点数；
- **化学物质**：选择化学物质检测情况，正确填写检测点数；
- **物理因素**：选择物理因素检测情况，正确填写检测点数；
- **放射性因素**：选择放射性因素检测情况，正确填写检测点数；
- **生物和其他因素**：选择生物和其他因素检测情况，正确填写检测点数。

注意：1.此页面本年度检测情况选择检测时，下面危害因素检测必须填写一项

(5) 职业病危害因素检测情况信息编辑完成后，点击“**下一步**”，进入职业健康监护开展情况编辑页面，如下图：

基本信息	主要产品	职业病危害因素种类	职业病危害因素检测情况	职业健康监护开展情况
*本年度职业健康检查开展情况： <input type="radio"/> 开展 <input type="radio"/> 未开展				
*粉尘： <input type="radio"/> 有 <input type="radio"/> 无	*体检人数： <input type="text" value="请输入"/>			
*化学物质： <input type="radio"/> 有 <input type="radio"/> 无	*体检人数： <input type="text" value="请输入"/>	*接触铅人数： <input type="text" value="请输入"/>	*接触苯人数： <input type="text" value="请输入"/>	
*物理因素： <input type="radio"/> 有 <input type="radio"/> 无	*体检人数： <input type="text" value="请输入"/>	*接触噪声体检人数： <input type="text" value="请输入"/>		
*放射性因素： <input type="radio"/> 有 <input type="radio"/> 无	*体检人数： <input type="text" value="请输入"/>			
<input type="button" value="暂存"/> <input type="button" value="上一步"/> <input type="button" value="打印"/> <input checked="" type="button" value="提交"/> <input type="button" value="返回"/>				

图 21：健康监护开展情况编辑页面

- **本年度职业健康检查开展情况**：选择健康检查开展情况（注意，如果申报类型为‘年度更新’，这里显示是为‘上一年度职业健康检查开展情况’）；
- **粉尘**：选择粉尘检查情况，正确填写体检人数；
- **化学物质**：选择化学物质检查情况，正确填写体检人数；
- **物理因素**：选择物理因素检查情况，正确填写体检人数；
- **放射性因素**：选择放射性因素检查情况，正确填写体检人数；
- **暂存**：点击后，保存页面信息，不校验必填项，如果已经填写了数值的，校验规则；
- **上一步**：点击后，回到上一个页面，校验当前页面必填以及输入的格式校验；
- **提交**：点击提交后，申报记录变为待审核状态；
- **返回**：点击后，返回到职业病危害申报的列表页面；

➤ **打印：** 点击‘打印’按钮，可以直接打印出职业病危害项目申报表；

注意： 1.此页面如果前面危害因素种类是无对应的时，本年度职业健康检查开展情况默认选中未开展，不能修改； 2. 注意校验逻辑：体检人数≤职业病危害因素种类对应的接触总人数；

(6) 提交

申报信息填制完毕，单击“提交”按钮完成本次申报，等待辖区卫生行政主管部门审核。

3.3 年度更新

3.3.1 功能说明

年度更新对象为初次申报已经通过，且距上一次申报间隔>11月。

3.3.2 进入方式

参阅 3.2.2 部分，点击左侧菜单栏“职业病危害申报”菜单进入管理页面。

3.3.3 操作步骤

职业病危害申报 / 在线申报编辑				
基本信息	主要产品	职业病危害因素种类	职业病危害因素检测情况	职业健康监护开展情况
*申报类型： <input type="radio"/> 变更申报 <input checked="" type="radio"/> 年度更新		*申报年份： <input type="text" value="2018"/>		
*单位名称： <input type="text" value="无锡中卫信科技发展有限公司"/>		*统一社会信用代码： <input type="text" value="9132021475464710XN"/>		
*单位注册地址： <input type="text" value="无锡市新区湘江路"/>		*作业场所地址： <input type="text" value="无锡市新区湘江路2号"/>		
*企业规模： <input checked="" type="radio"/> 大 <input type="radio"/> 中 <input type="radio"/> 小 <input type="radio"/> 微		*经济类型： <input type="text" value="国有企业"/>		*行业分类： <input type="text" value="卷烟制造"/>
*填报人： <input type="text" value="张姓马"/>	*联系电话： <input type="text" value="13861696120"/>			
*法定代表人： <input type="text" value="沙飞"/>	联系电话： <input type="text" value="13306171968"/>			
*职业卫生管理联系人： <input type="text" value="张姓马"/>	*联系电话： <input type="text" value="13861696120"/>			
*本单位在册职工总数： <input type="text" value="200"/>	*外委人员总数： <input type="text" value="30"/>			
*接触总人数(含外委)： <input type="text" value="200"/>	*职业病累计人数： <input type="text" value="2"/>			
*主要负责人培训： <input checked="" type="radio"/> 有 <input type="radio"/> 无		*职业卫生管理人员培训： <input checked="" type="radio"/> 有 <input type="radio"/> 无		*接触职业病危害因素年度培训总人数： <input type="text" value="180"/>
<input type="button" value="暂存"/> <input type="button" value="下一步"/> <input type="button" value="返回"/>				

图 22：年度更新—基本信息页面

如图 22 所示页面，红色标识部分不可编辑，其他项次填制及逻辑校验同初次申报，如申报单位信息涉及企业规模、经济类型、行业分类发生实质性变化，申报流程参阅 3.4 变更申报流程。

产品名称	年产量	计量单位	操作
苯作物	200.00	吨	删除 ×
铅	100.00	立方米/年	删除 ×

图 23：年度更新—主要产品页面

如图 23 所示页面，年度更新时产品名称不可编辑，仅可编辑年产量及计量单位信息，如涉及主要产品发生实质性变更，申报流程参阅 3.4 变更申报流程。

粉尘	<input type="radio"/> 有 <input checked="" type="radio"/> 无	接触总人数: 请输入	接触矽尘人数: 请输入	接触煤尘人数: 请输入	接触石棉粉尘人数: 请输入
化学物质	<input type="radio"/> 有 <input checked="" type="radio"/> 无	接触总人数: 请输入	接触铅人数: 请输入	接触苯人数: 请输入	
物理因素	<input checked="" type="radio"/> 有 <input type="radio"/> 无	接触总人数: 1	接触噪声人数: 1		
放射性因素	<input type="radio"/> 有 <input checked="" type="radio"/> 无	接触总人数: 请输入			
生物因素	<input type="radio"/> 有 <input checked="" type="radio"/> 无	接触总人数: 请输入			
其他因素	<input type="radio"/> 有 <input checked="" type="radio"/> 无	接触总人数: 请输入			

图 24：年度更新—职业病危害因素种类页面

如图 24 所示页面，年度更新时职业病危害因素种类不可编辑，仅可编辑对应危害因素分类所涉及的接触人数，如涉及职业病危害因素分类发生变更，申报流程参阅 3.4 变更申报流程。

基本信息	主要产品	职业病危害因素种类	职业病危害因素检测情况	职业健康监护开展情况
*上一年度检测情况： <input checked="" type="radio"/> 检测 <input type="radio"/> 未检测				
粉尘： <input type="radio"/> 检测 <input type="radio"/> 未检测		检测点数： <input type="text" value="请输入"/>	超标点数： <input type="text" value="请输入"/>	
		矽尘检测点数： <input type="text" value="请输入"/>	矽尘超标点数： <input type="text" value="请输入"/>	
		煤尘检测点数： <input type="text" value="请输入"/>	煤尘超标点数： <input type="text" value="请输入"/>	
		石棉粉尘检测点数： <input type="text" value="请输入"/>	石棉粉尘超标点数： <input type="text" value="请输入"/>	
化学物质： <input type="radio"/> 检测 <input type="radio"/> 未检测		检测点数： <input type="text" value="请输入"/>	超标点数： <input type="text" value="请输入"/>	
		铅检测点数： <input type="text" value="请输入"/>	铅超标点数： <input type="text" value="请输入"/>	
		苯检测点数： <input type="text" value="请输入"/>	苯超标点数： <input type="text" value="请输入"/>	
*物理因素： <input checked="" type="radio"/> 检测 <input type="radio"/> 未检测		*检测点数： <input type="text" value="1"/>	*超标点数： <input type="text" value="1"/>	
		*噪声检测点数： <input type="text" value="1"/>	*噪声超标点数： <input type="text" value="1"/>	
放射性因素： <input type="radio"/> 检测 <input type="radio"/> 未检测		检测点数： <input type="text" value="请输入"/>	超标点数： <input type="text" value="请输入"/>	
生物和其他因素： <input type="radio"/> 检测 <input type="radio"/> 未检测		检测点数： <input type="text" value="请输入"/>	超标点数： <input type="text" value="请输入"/>	
<input type="button" value="暂存"/> <input type="button" value="上一步"/> <input type="button" value="下一步"/> <input type="button" value="返回"/>				

图 25：年度更新—职业病危害因素检测情况页面

如图 25 所示页面，年度更新职业病危害因素检测情况种类控制为不可更改，仅可更新对应职业病危害因素大类的实际检测点及超标点数。

基本信息	主要产品	职业病危害因素种类	职业病危害因素检测情况	职业健康监护开展情况
*本年度职业健康检查开展情况： <input type="radio"/> 开展 <input checked="" type="radio"/> 未开展				
*粉尘： <input checked="" type="radio"/> 有 <input type="radio"/> 无		*体检人数： <input type="text" value="请输入"/>		
*化学物质： <input type="radio"/> 有 <input type="radio"/> 无		*体检人数： <input type="text" value="请输入"/>	*接触铅人数： <input type="text" value="请输入"/>	*接触苯人数： <input type="text" value="请输入"/>
*物理因素： <input type="radio"/> 有 <input type="radio"/> 无		*体检人数： <input type="text" value="请输入"/>	*接触噪声体检人数： <input type="text" value="请输入"/>	
*放射性因素： <input type="radio"/> 有 <input type="radio"/> 无		*体检人数： <input type="text" value="请输入"/>		
<input type="button" value="暂存"/> <input type="button" value="上一步"/> <input type="button" value="打印"/> <input type="button" value="提交"/> <input type="button" value="返回"/>				

图 26：年度更新—职业健康监护开展情况页面

如图 26 所示页面，年度更新职业健康监护开展情况中职业危害因素种类控制为不可更改，仅可更新对应职业病危害因素大类的体检人数信息。

3.4 变更申报

3.4.1 功能说明

当用人单位行业分类、企业规模、经济性质、主要产品以及接触职业危害因素等发生实质性变更的情况需依法进行变更申报。

3.4.2 进入方式

参阅 3.2.2 部分，点击左侧菜单栏“职业病危害申报”菜单进入管理页面。

3.4.3 操作步骤

基本信息		主要产品	职业病危害因素种类	职业病危害因素检测情况	职业健康监护开展情况
*申报类型: <input checked="" type="radio"/> 变更申报 <input type="radio"/> 年度更新				*申报年份: 请选择	
*变更原因: 改建					
*单位名称: 无锡中卫科技发展有限公司		*统一社会信用代码: 9132021475464710XN			
*单位注册地址: 无锡市新区湘江路		*作业场所地址: 无锡市新区湘江路2号			
*企业规模: <input checked="" type="radio"/> 大 <input type="radio"/> 中 <input type="radio"/> 小 <input type="radio"/> 微		*经济类型: 国有企业		*行业分类: 卷烟制造 清空 请选择	
*填报人: 张姓冯		*联系电话: 13861696120			
*法定代表人: 沙飞		联系电话: 13306171968			
*职业卫生管理联系人: 张姓冯		*联系电话: 13861696120			
*本单位在册职工总数: 200		*外委人员总数: 30			
*接害总人数(含外委): 200		*职业病累计人数: 2			
*主要负责人培训: <input checked="" type="radio"/> 有 <input type="radio"/> 无		*职业卫生管理人员培训: <input checked="" type="radio"/> 有 <input type="radio"/> 无		*接触职业病危害因素年度培训总人数: 180	
[暂存] [下一步]		[< 返回]			

图 27：变更申报—单位基本信息

进入申报页面，申报类型选择“变更申报”，变更原因中按实际情况选择变更原因后申报流程参阅初次申报流程。

3.5 申报表（回执）打印

(1) 申报完成点击“提交”后返回申报列表页面，根据界面“状态”显示动态查询申报内容的实时审核状态。

职业病危害申报						
查询条件						
状态: <input type="checkbox"/> 已暂存 <input type="checkbox"/> 已驳回 <input type="checkbox"/> 待审核 <input type="checkbox"/> 已审核						
<input type="button" value="查询"/> <input type="button" value="添加"/>						
筛选结果						
年份	申报日期	申报类型	填报人	状态	操作	
2019	2019-06-28	初次申报	张姓冯	待审核	查看	
2018	2019-07-02	年度更新	张姓冯	已审核	查看 打印回执单	
共 2 条 < 1 > 前往 1 页						

图 28：职业危害因素申报表

(2) 经卫生行政主管部门审核驳回的申报信息，系统会短信通知申报单位职业卫生管理联系人，也可至状态栏查阅处于“已驳回”状态的申报记录，可点击操作区“查看”按钮查询驳回理由，可按照卫生行政主管部门反馈意见修改后重新提交审核。

职业病危害申报 / 在线申报编辑						
审核说明						
<p>审核不通过</p> <p>审核机构: 玄武区疾病预防控制中心 审核人: 玄武区疾控中心 审核时间: 2019-07-02 21:38</p> <p>审核意见: 职业病危害因素检测情况, 申报信息有误, 确认后再次进行申报!</p>						
基本信息	主要产品	职业病危害因素种类	职业病危害因素检测情况	职业健康监护开展情况		
申报类型: <input type="radio"/> 变更申报 <input checked="" type="radio"/> 年度更新		申报年份: 2018				
单位名称: <input type="text"/>		统一社会信用代码: 91320214MA1WW2QG4H				
单位注册地址: 作业场所地址28号		作业场所地址: 作业场所地址28号				
企业规模: <input checked="" type="radio"/> 大 <input type="radio"/> 中 <input type="radio"/> 小 <input type="radio"/> 微		经济类型: 集体企业		行业分类: 稻谷种植		
填报人: 李威		联系电话: 13813406018				
法定代表人: 李晨		联系电话: 13514142525				
职业卫生管理联系人: ces		联系电话: 13514142525				
本单位在册职工总数: 20		外委人员总数: 21				
接害总人数(含外委): 30		职业病累计人数: 12				
主要负责人培训: <input checked="" type="radio"/> 有 <input type="radio"/> 无		职业卫生管理人员培训: <input checked="" type="radio"/> 有 <input type="radio"/> 无		接触职业病危害因素年度培训总人数: 21		
<input type="button" value="暂存"/> <input type="button" value="下一步"/> <input type="button" value="返回"/>						

(3) 经卫生行政主管部门审核通过的申报信息，可至操作区点击“打印回执单”、“打印申报表”完成职业病危害因素申报表及回执单打印存档。

用人单位职业病危害项目申报回执

申报登记号：320214201900003

发展有限公司：

你单位提交的职业病危害项目申报内容已经审核通过，请按规定在下一年度及时完成年度更新申报，如你单位相关申报内容发生实质性变化，请按规定及时进行变更申报。

签发单位：

2019年07月02日

图 29：职业危害因素申报回执

第四章 注册信息修改

注册信息修改适用于用人单位发生人事调整或用人单位基本信息未发生实质性改变的信息变更。

图 30：注册信息变更

(1) **更换手机**：适用于职业卫生管理联系人手机号码变更或职业卫生管理联系人离职交接，变更职业卫生管理联系人信息。

图 31：更换手机

更换手机需在原用户系统登录正常的情况下，填写变更后的手机号码，经手机验证码确认后变更原注册手机；如发生因管理人员离职未交接等情况造成用户名和密码、联系手机均未知的情况，请参阅 2.3 进行账号申诉。

注册信息	
用户姓名	██████████
手机号码	██████████ 18
企业名称	██████████
统一社会信用代码	91120113073131941Y
法定代表人(负责人)	██████████
作业场所所属地区	江苏省/苏州市/吴中区
作业场所地址	██████████
单位注册地址	██████████

图 32：修改注册信息

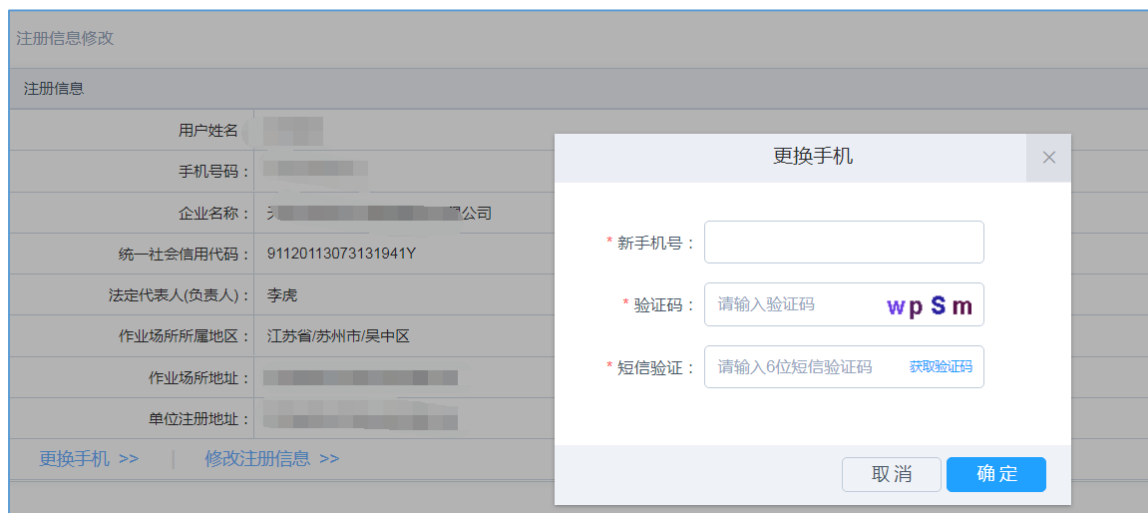
(2) **修改注册信息**：适用于注册企业信息未发生实质性变更的情况，如申报企业发生实质性主体变化请参阅职业病危害因素申报管理办法进行重新全新申报。